

Prosimy o zapoznanie się z regulaminami, obowiązującymi wszystkich korzystających ze sprzętu, wyciągów i tras narciarskich na terenie Stacji Narciarskiej RYBNO.

REGULAMIN STACJI NARCIARSKIEJ RYBNO

I. POSTANOWIENIA OGÓLNE

1. Korzystanie z obszaru wyciągów i tras narciarskich Stacji Narciarskiej RYBNO możliwe są wyłącznie na podstawie elektronicznych kart zbliżeniowych firmy DATA SYSTEM służących do pobierania opłat i kontroli, zwanych w dalszej części regulaminu kartami
2. Zakup karty magnetycznej oznacza, iż Klient korzystający z urządzeń Stacji Narciarskiej RYBNO zapoznał się z treścią niniejszego Regulaminu, akceptuje wszystkie jego postanowienia oraz zobowiązuje się do bezwzględnego przestrzegania wszystkich jego postanowień.
3. Korzystanie z wyciągów i tras narciarskich Stacji Narciarskiej RYBNO jest możliwe tylko w godz. otwarcia Stacji, przy odpowiednich warunkach śniegowych i atmosferycznych, od poniedziałku do piątku w godzinach 14.30 – 20.30, w soboty, niedziele, święta i ferie zimowe od 10.00 – 20.30.
4. Osoby, które przebywają na terenie Stacji Narciarskiej RYBNO, powinny zachować należytą ostrożność i postępować w sposób niezagrożający zdrowiu, życiu oraz bezpieczeństwu innych osób,
5. Należy przestrzegać regulaminów, zasad korzystania z wyciągów i tras narciarskich oraz stosować się do znaków i zaleceń obsługi wyciągu,
6. Na trasach zjazdowych obowiązuje całkowity zakaz:
 - palenia papierosów,
 - jazdy na sankach i ślizgach,
 - ruchu pieszego,
 - wprowadzania zwierząt,
 - podchodzenia na nartach w górę,
 - przejazdu lub przechodzenia przez trasy urządzeń wyciągowych,
 - wnoszenia i ustawiania przedmiotów zagrażających bezpieczeństwu ruchu narciarskiego,
 - wyrzucania i pozostawiania nieczystości.

II. KARTY MAGNETYCZNE – SYSTEM POBIERANIA OPŁAT

1. Korzystanie z wyciągów i tras narciarskich Stacji Narciarskiej RYBNO odbywa się w

godzinach otwarcia obiektu i na podstawie wykupionego wcześniej karnetu / karty magnetycznej,

2. Obowiązujący w Stacji Narciarskiej system pobierania opłat umożliwia korzystanie z wyciągów z możliwością:
 - a) zakupu wjazdów określonej ilości,
 - b) zakupu karty terminowej, uprawniającej do korzystania z wyciągów w określonym na karcie zakresie czasu.
3. **Przy wydaniu karty magnetycznej pobierana jest KAUCJA ZWROTNA w wysokości 15 zł**
4. Kaucja nie podlega zwrotowi w wypadku utraty lub widocznego uszkodzenia mechanicznego karty.
5. Zbliżeniowa Karta magnetyczna upoważnia do korzystania z wszystkich wyciągów
6. Karty terminowe upoważniają do korzystania w okresie ich obowiązywania z nieograniczonej ilości przejazdów, od momentu pierwszego odbicia na bramce. Informacja o terminie ważności karty pojawia się na wyświetlaczu bramki.
7. **Faktury VAT za nabyte uprawnienia do przejazdów wyciągami – można uzyskać jedynie w przypadku zgłoszenia potrzeby uzyskania faktury przez wystawieniem paragonu.**
8. Przy kasach znajdują się informacje dotyczące cen karnetów oraz czasu pracy wyciągów.
9. Z karnetu magnetycznego może korzystać tylko jedna osoba.
10. Zakup lub posiadanie karnetu terminowego nie upoważnia do prowadzenia zajęć dydaktycznych, typu szkolenia na nartach lub snowboardzie w celach zarobkowych. Prowadzenie szkoleń narciarskich i snowboardowych jest możliwe tylko przez upoważnionych instruktorów za zgodą właściciela stoku narciarskiego.
11. Nie ma możliwości zmiany, przedłużenia albo przesunięcia okresu ważności karty.
12. Uprawnienia terminowe nabyte z kartą nie podlegają zwrotowi.
13. Karta MAGNETYCZNA ważna jest przez cały sezon narciarski.

Zakup karnetu jest równoznaczny z akceptacją w/w regulaminów.

III. ULGI I ZNIŻKI

1. Dzieci poniżej lat 5 korzystają z wyciągów Stacji Narciarskiej Rybno bezpłatnie. Oferta jest ważna wyłącznie z opiekunem posiadającym ważny karnet normalny lub ulgowy seniorski.
2. Karnety ulgowe przysługują seniorom w wieku powyżej 75 lat. Karty ulgowe wydawane są wyłącznie na podstawie okazania ważnego dokumentu potwierdzającego wiek.
3. **Zniżka na Karnety rodzinne przysługuje rodzinom z gminy Łomża za okazaniem odpowiednich dokumentów.**
4. Uzyskanie zniżek grupowych jest możliwe wyłącznie przy zakupie kart terminowych dla grup min. 15 osobowych+ opiekun, zgodnie z cennikiem dla grup zorganizowanych znajdującym się na stronie www.rybno.pl
5. Grupa zorganizowana winna posiadać opiekuna z uprawnieniami instruktora narciarskiego.
6. Nieprzestrzeganie zasad zawartych w niniejszym regulaminie, a w szczególności używanie karty ulgowej przez osobę nieuprawnioną skutkuje utratą posiadanych uprawnień.

IV. KORZYSTANIE Z BRAMEK

1. Kartę należy włożyć do kieszeni w rękawie, bądź etui narciarskiego tak by swobodnie dostać kartę do czytnika przy bramce.
2. Potwierdzenie uprawnienia do przejścia przez bramkę i odczytania karty zostanie zasygnalizowane odpowiednim komunikatem na wyświetlaczu czytnika na obudowie bramki.
3. Po przejściu przez bramkę na podstawie karty terminowej, automatycznie uruchamia się blokada karty uniemożliwiająca korzystanie z tej samej karty kilku osobom.
4. Prosimy o zwracanie uwagi na komunikaty wyświetlane na ekranie czytnika.

V. REKLAMACJE I ZWROTY

1. Złe warunki narciarskie i atmosferyczne oraz znaczna frekwencja na wyciągach nie stanowią podstawy do zwrotu należności za kartę terminową.
2. W sytuacji przerwy w działaniu Stacji z powodu działania siły wyższej (w rozumieniu kodeksu cywilnego) – np. przerwy w dostawie energii elektrycznej z przyczyn nie leżących po stronie stacji narciarskiej :
 - a) jeśli przerwa trwała nie dłużej niż jedną godzinę - czas obowiązywania karnetów czasowych zostanie przedłużony o czas trwania przerwy, Stacja nie zwraca w takiej

sytuacji pieniędzy za niewykorzystany czas z danego karnetu czasowego:

- b) **jeśli przerwa trwała dłużej niż jedną godzinę – klient ma prawo wyboru :**
 - otrzymać proporcjonalny zwrot ceny za niewykorzystany karnet czasowy
 - przedłużyć okres obowiązywania karnetu czasowego o czas przerwy.

Zwrot ceny za niewykorzystany karnet czasowy następuje proporcjonalnie do czasu w jakim taki karnet nie mógł być wykorzystany z uwagi na przerwę w działaniu Stacji z powodu działania siły wyższej.

3. Kaucja nie podlega zwrotowi w wypadku utraty lub widocznego uszkodzenia mechanicznego karty.
4. Zwrot należności za kaucję możliwy jest do 15 kwietnia bieżącego sezonu narciarskiego w siedzibie JDA.
5. Reklamacje uwzględniane są wyłącznie na podstawie paragonu fiskalnego
6. Po użyciu karty terminowej w czytniku na bramce wejściowej reklamacje dotyczące rodzaju wydanej karty terminowej nie są uwzględniane.
7. Stacja Narciarska nie ponosi odpowiedzialności za karty zgubione.

VI. SANKCJE ZA ZŁAMANIE REGULAMINU

1. Za próbę wyłudzenia przejść lub w przypadku korzystania z karty przez osobę nieuprawnioną – blokowana będzie możliwość dalszego korzystania z karty. W takim przypadku przysługuje za nią jedynie zwrot z kaucji. Odblokowanie zawieszenia karnetu podlega opłacie w wysokości 50 zł płatnej w kasach.
2. Na życzenie personelu lub organów kontroli, należy okazać kartę. Odmowa okazania skutkuje zablokowaniem możliwości dalszego korzystania z karty.
3. Każdy kto złamie zasady i zapisy regulaminów obowiązujących na terenie Stacji Narciarskiej RYBNO może zostać usunięty z jego terenu przez pracowników stacji.

REGULAMIN BEZPIECZENSTWA STACJI NARCIARSKIEJ :

1. Z wyciągów mogą korzystać wyłącznie osoby posiadające podstawowe umiejętności jazdy na nartach lub desce snowboardowej.
2. Z wyciągów nie mogą korzystać osoby znajdujące się pod wpływem alkoholu lub innego środka odurzającego.
3. Do wyciągów należy podchodzić wyłącznie przez bramki kontrolne. Należy stosować się do poleceń obsługi.
4. W trakcie wyprzęgania narty należy ustawić równolegle do trasy wyciągu i pozostając w lekkim rozkroku, uchwycić ręką zbliżający się drążek urządzenia holującego, po czym umieścić talerzyk między nogami.
5. Do każdego uchwytu holującego może wczepiać się tylko jedna osoba.
6. Zabrania się używania urządzeń holujących do innych celów jak jazda wyciągiem. Ponadto zabrania się jazdy z drążkiem holującym trzymanym w rękach lub przy pomocy kijów narciarskich.
7. W czasie jazdy wyciągiem narty należy prowadzić równolegle po śladzie. Zabrania się jazdy slalomem i z oporowaniem nartami lub snowboardem.
8. Po przejściu bramki należy przejść w wyznaczonym miejscu do wczepienia i przełożyć kijki do jednej ręki (pasek kijka nie może być założony na ręce).
9. Jeżeli w trakcie wjazdu wyciągiem nastąpi jego zatrzymanie należy spokojnie oczekiwać wznowienia ruchu lub zastosować się do poleceń obsługi.
10. W razie upadku na trasie podjazdu, należy natychmiast wypuścić uchwyt, szybko usunąć się z toru wyciągu i przejść do najbliższej trasy zjazdowej.
11. Przy wjeździe na górną stację wyciągu (w strefę wyprzęgania) należy wyjąć talerzyk spomiędzy nóg i puścić swobodnie drążek przed siebie wzdłuż trasy wyciągu. Zabrania się rzucania drążka w kierunku prostopadłym do ruchu wyciągu.
12. Przy wysiadaniu należy opuścić górną stację wyciągu w nakazanym kierunku. Zabrania się kontynuowania jazdy poza sferą wysiadania – spowoduje to awaryjne zatrzymanie wyciągu.
13. Osoby niestosujące się do powyższych zasad lub stwarzające zagrożenie w inny sposób, nie będą dopuszczane do korzystania z wyciągu.
14. Wszystkie wyciągi są dopuszczone do eksploatacji przez TDT.
15. Osoby uprawiające narciarstwo bądź snowboarding do ukończenia 16 roku życia zobowiązane są używać w czasie jazdy kasków ochronnych.
16. Na trasie wyciągów należy obserwować znaki informacyjne i stosować się do nich
17. W razie wypadku każdy znajdujący się w pobliżu powinien poszkodowanemu służyć pomocą.
18. Każdy, obojętnie czy sprawca wypadku, czy poszkodowany, czy świadek muszą w razie wypadku podać swoje dane osobowe
19. Właściciel wyciągu nie odpowiada za wypadki spowodowane przez uczestników ruchu na trasie zjazdowej.
20. Wszyscy narciarze zobowiązani są do zjeżdżania tylko po wyznaczonych trasach narciarskich.
21. Na trasie wyciągu oraz na trasach narciarskich może pojawić się sprzęt służb ratunkowych lub obsługi wyciągu (ratraki, skutery śnieżne, quady itp.)
22. Na trasach zjazdowych mogą odbywać się zawody oraz treningi narciarskie
23. Wszyscy korzystający ze stacji narciarskiej zobowiązani są przestrzegać regulaminu korzystania z urządzeń wyciągowych
24. Stacja narciarska nie odpowiada za uszkodzenia sprzętu narciarskiego lub snowboardowego w szczególności za uszkodzenia i porysowania ślizgów
25. Stacja narciarska nie ponosi odpowiedzialności za sprzęt narciarski pozostawiony bez opieki
26. Zastrzegamy sobie prawo do zmian cen oraz postanowień niniejszego regulaminu
27. Nad państwem bezpieczeństwem na terenie Stacji Narciarskiej RYBNO czuwa RATOWNIK NARCIARSKI. Teren Stacji Narciarskiej jest monitorowany.

TELEFONY ALARMOWE:

Pogotowie ratunkowe 999

Straż Pożarna 998

Policja 997

Życzymy udanej zabawy

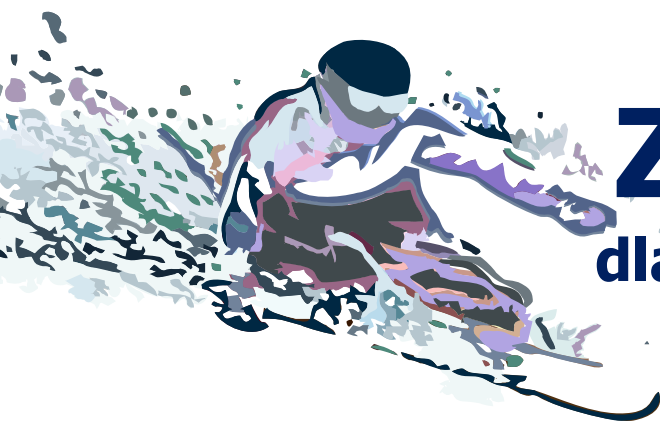

KODEKS ZACHOWANIA dla narciarzy i snowboardzisty

1. Wzgląd na inne osoby.

Każdy narciarz lub snowboardzista powinien zachować się w taki sposób, aby nie stwarzać niebezpieczeństwa ani szkody dla innej osoby.

2. Sposób jazdy na nartach i snowboardzie oraz panowanie nad prędkością.

Każdy narciarz lub snowboardzista powinien kontrolować sposób jazdy. Powinien on dostosować szybkość i sposób jazdy do swoich umiejętności, rodzaju i stanu trasy, warunków atmosferycznych oraz natężenia ruchu.

3. Wybór kierunku jazdy.

Narciarz lub snowboardzista najeżdżający od tyłu musi wybrać taki tor jazdy, aby nie spowodować zagrożenia dla narciarzy lub snowboardzistów znajdującym się przed nim.

4. Wyrzedzanie.

Narciarz lub snowboardzista może wyrzedzać innego narciarza lub snowboardzistę z góry i z dołu, z prawej i z lewej strony pod warunkiem, że zostawi wystarczająco dużo przestrzeni wyrzedzanemu narciarzowi lub snowboardzistcie na wykonanie przez niego wszelkich zamierzonych lub niezamierzonych manewrów.

5. Ruszanie z miejsca i poruszanie się w górę stoku.

Narciarz lub snowboardzista, wjeżdżając na oznakowaną drogę zjazdu, ponownie ruszając po zatrzymaniu się, czy też poruszając się w

górę stoku, musi spojrzeć i w górę, i w dół stoku, aby upewnić się, że może to uczynić bez zagrożenia dla siebie i innych.

6. Zatrzymanie na trasie.

O ile nie jest to absolutnie konieczne, narciarz lub snowboardzista musi unikać zatrzymania się na trasie zjazdu w miejscach zwężeń i miejscach o ograniczonej widoczności. Po upadku w takim miejscu narciarz lub snowboardzista winien usunąć się z toru jazdy możliwie jak najszybciej.

7. Podchodzenie i schodzenie na nogach.

Narciarz lub snowboardzista musi podchodzić lub schodzić na nogach wyłącznie poboczem trasy.

8. Przestrzeganie znaków narciarskich.

Każdy narciarz lub snowboardzista winien stosować się do znaków narciarskich i oznaczeń tras.

9. Wypadki.

W razie wypadku każdy narciarz lub snowboardzista winien udzielić poszkodowanemu pomocy.

10. Obowiązek ujawnienia tożsamości.

Każdy narciarz, snowboardzista, obojętnie czy sprawca wypadku, poszkodowany czy świadek musi w razie wypadku podać swoje dane osobowe.



KLAUZULA INFORMACYJNA

Uprzejmie informujemy, że firma Stacja Narciarska RYBNO z siedzibą w Rybno 16, 18-400 Łomża, przetwarza Państwa dane osobowe w rozumieniu Rozporządzenia Parlamentu Europejskiego i Rady Unii Europejskiej 2016/679 z dnia 27 kwietnia 2016 r. w sprawie ochrony osób fizycznych w związku z przetwarzaniem danych osobowych i w sprawie swobodnego przepływu takich danych oraz uchylenia dyrektywy 95/46/WE (dalej: „RODO”). Celem wypełnienia obowiązku informacyjnego określonego art. 13 RODO informujemy, że:

1) Administratorem danych osobowych jest Mirosław Jankowski -właściciel *JDA Jankowski Mirosław* z siedzibą w Łomży, ul. Kolibrowa 4, 18-403 Łomża,

2) z Administratorem można się kontaktować za pomocą poczty elektronicznej, na adres e-mail: sekretariat@jda.pl

3) Administrator nie wyznaczył Inspektora Ochrony Danych,

4) Państwa dane osobowe są przetwarzane w celu: świadczenia usług związanych z branżą narciarską, utrzymania konta klienta w wypożyczalni sprzętu sportowego, a także zawierania i wykonywania umowy, której stroną jest osoba, której dane dotyczą, lub do podjęcia działań na żądanie osoby, której dane dotyczą, przed zawarciem umowy, przesłania informacji handlowej za pomocą środków komunikacji elektronicznej, marketingu bezpośredniego własnych produktów lub usług Administratora, dochodzenia roszczeń z tytułu prowadzonej działalności gospodarczej, wypełnienia obowiązku prawnego ciążącego na Administratorze.

5) podstawą prawną przetwarzania danych osobowych może być wyrażona przez Państwa zgoda (art. 6 ust. 1 lit. a RODO), konieczność podjęcia działań na Państwa żądanie osoby (art. 6 ust. 1 lit. b RODO) lub też cele związane z prawnie uzasadnionym interesem realizowanym przez administratora lub przez stronę trzecią (art. 6 ust. 1 lit. f RODO). Prawnie uzasadnionym interesem administratora jest konieczność oferowania klientom możliwie najlepszej jakości obsługi, dopasowania oferty towarów i usług do potrzeb oraz oczekiwań kupujących, a także prowadzenie działań marketingowych, promocyjnych i reklamowych,

6) odbiorcami Państwa danych osobowych mogą być podmioty współpracujące z Administratorem w wykonywaniu zadań określonych w pkt 4, w szczególności przedsiębiorstwa świadczące usługi w zakresie dostawy towarów i usług, usługodawcy świadczący usługi reklamowe i marketingowe, a także w zakresie rozliczeń należności,

7) Państwa dane osobowe mogą być przekazywane do państw trzecich, tj. poza Europejski Obszar Gospodarczy (EOG) lub do organizacji międzynarodowych, jednak wyłącznie do podmiotów, które zapewniają odpowiednie zabezpieczenia oraz gwarantują prawa osób, których dane dotyczą, i skuteczne środki ochrony prawnej. W szczególności obejmuje to korzystanie przez Administratora z usług świadczonych przez Google oraz Facebook, w takim zakresie, w jakim jest to niezbędne dla realizacji celów wskazanych w pkt 4,

8) Państwa dane osobowe będą przetwarzane przez Administratora przez okres niezbędny do świadczenia usług lub w innych celach wskazanych w pkt 4 powyżej,

9) mają Państwo prawo do:

- dostępu do swoich danych osobowych,
- żądania sprostowania swoich danych osobowych,
- żądania usunięcia lub ograniczenia przetwarzania swoich danych osobowych,
- wyrażenia sprzeciwu wobec przetwarzania danych osobowych
- cofnięcia zgody na przetwarzanie swoich danych osobowych,
- wniesienia skargi do PUODO zgodnie z obowiązującymi przepisami,

10) informujemy, że nie mają Państwo ustawowego obowiązku podania danych osobowych, jednakże obowiązek ten może wynikać z przepisów szczególnych. Konsekwencją niepodania danych osobowych może być w szczególności brak możliwości świadczenia usług na Pana/Pani rzecz, w szczególności brak możliwości zawarcia umowy sprzedaży usług



KLAUZULA MONITORINGU

Stosownie do treści art. 13 rozporządzenia Parlamentu Europejskiego i Radu (UE) 2016/679 z dnia 27 kwietnia 2016 r. w sprawie ochrony osób fizycznych w związku z przetwarzaniem danych osobowych i w sprawie swobodnego przepływu takich danych oraz uchylenia dyrektywy 95/46/WE (ogólne rozporządzenie o ochronie danych) oraz zgodnie z Ustawą o ochronie danych osobowych z dnia 10 maja 2018 z późn. zm., informuję, że:

1. Administratorem danych osobowych przetwarzanych w procesie zatrudnienia jest Stacja Narciarska RYBNO, Rybno 16, 18-403 Łomża
2. Siedziba administratora znajduje się w JDA Jankowski Mirosław, 18-403 Łomża, ul. Kolibrowa 4.
3. W sprawach związanych z przetwarzaniem danych osobowych mogą się Państwo kontaktować pisemnie na adres siedziby firmy JDA
4. Państwa dane osobowe będą przetwarzane przy zastosowaniu środków technicznych umożliwiających rejestrację obrazu (monitoring) w celu zapewnienia bezpieczeństwa osób i mienia oraz informacji prawnie chronionych.
5. Podstawę prawną stanowi prawnie uzasadniony interes administratora, jakim jest zapewnienie bezpieczeństwa osób i mienia oraz informacji prawnie chronionych.
6. Uzyskane w wyniku monitoringu dane osobowe w postaci nagrań, będą przechowywane przez okres nieprzekraczający 3 miesięcy, po upływie którego podlegają zniszczeniu, z wyjątkiem sytuacji, w których nagrania zostały zabezpieczone, zgodnie z obowiązującymi przepisami.
7. Dane osobowe mogą być udostępniane podmiotom upoważnionym na podstawie przepisów obowiązującego prawa.
8. Osobie, której dane są przetwarzane przysługuje prawo:
 - dostępu do treści swoich danych osobowych, żądania ich sprostowania lub usunięcia,
 - ograniczenia przetwarzania,
 - wniesienia sprzeciwu wobec przetwarzania danych na podstawie prawnie uzasadnionego interesu administratora chyba, że administrator danych osobowych będzie w stanie wykazać, że istnieją ważne, prawnie uzasadnione podstawy do ich dalszego przetwarzania w związku z ewentualnym ustaleniem, dochodzeniem lub obroną roszczeń.
 - wniesienia skargi do Prezesa Urzędu Ochrony Danych Osobowych.

Kontakt i informacje:
JDA Jankowski Mirosław
Stacja Narciarska RYBNO
18-400 Łomża
Rybno 16

Pliki Cookie

Nasza witryna internetowa korzysta z plików cookie.

Pliki cookie to małe pliki tekstowe, które mogą być używane przez strony internetowe, aby zwiększyć wygodę korzystania z witryny.

Wszystkie najnowsze wersje popularnych przeglądarek zapewniają użytkownikom kontrolę nad plikami cookie. Użytkownicy mogą ustawić swoją przeglądarkę tak, aby zaakceptowała lub odrzucała wszystkie lub niektóre pliki cookie. Użytkownicy mogą również ustawić swoją przeglądarkę tak, aby powiadamiała o każdym wyświetleniu pliku cookie.

Nie korzystamy z plików cookies, aby śledzić poszczególnych użytkowników lub ich identyfikować, ale aby zdobyć przydatną wiedzę o tym, jak jest używana nasza witryna, abyśmy mogli ją ulepszać dla naszych użytkowników. Bez wiedzy, którą zdobywamy z systemów wykorzystujących pliki cookie, nie bylibyśmy w stanie świadczyć usługi, którą wykonujemy.

Korzystamy również z Google Analytics, popularnej usługi analizy oglądalności stron internetowych udostępnianej przez Google, Inc. Google Analytics, która wykorzystuje pliki cookie, aby pomóc nam analizować, w jaki sposób użytkownicy korzystają z naszej witryny. Aplikacja zlicza liczbę odwiedzających i podaje ogólne informacje o ich zachowaniu - na przykład typową długość pobytu w witrynie lub średnią liczbę stron oglądanych przez użytkownika.

Informacje generowane przez cookie na temat korzystania z naszej strony internetowej (w tym adres IP) będą przekazywane i przechowywane przez Google. Google wykorzysta te informacje w celu oceny korzystania z naszej strony internetowej, sporządzania raportów dotyczących aktywności na stronie i świadczenia innych usług związanych z aktywnością na stronie internetowej i korzystaniem z Internetu. Google może również przekazać te informacje stronom trzecim, jeśli jest to wymagane przez prawo, lub gdy takie strony trzecie przetwarzają te informacje w imieniu Google. Google zobowiązuje się nie kojarzyć adresu IP użytkownika z żadnymi innymi danymi przechowywanymi przez Google.

Jeśli chcesz usunąć pliki cookie już znajdujące się na komputerze, zapoznaj się z instrukcjami oprogramowania do zarządzania plikami, aby zlokalizować plik lub katalog, w którym przechowywane są pliki cookie. Możesz uzyskać do nich dostęp za pośrednictwem niektórych typów przeglądarek. Wyszukaj w swoich folderach cookie "pinsentmasons", aby znaleźć nasz plik cookie i plik cookie Google Analytics, jeśli chcesz je usunąć.

Niektóre pliki cookie stron trzecich są określane przez usługi, które pojawiają się na naszych stronach. Są one ustalane przez operatorów tej usługi i nie są pod naszą kontrolą.

Pragniemy zwrócić Państwa uwagę, że jeżeli na stronie internetowej naszego Sklepu zamieszczamy linki prowadzące do innych, nieadministrowanych przez nas stron internetowych, to nie możemy odpowiadać ani za zawartość tychże stron, ani za stopień ochrony prywatności realizowany przez administratorów tych stron. Zachęcamy do zapoznania się z polityką prywatności realizowaną przez te strony, zanim Klient udostępni im swoje dane osobowe.

Więcej na temat działania, blokowania i usuwania plików cookie dowiedzą się Państwo ze strony <http://wszystkoociasteczkach.pl/>.

O NAS

Zapraszamy do naszej rodzinnej Stacji Narciarskiej położonej w województwie podlaskim, w uroczym zakątku wsi Rybno znajdującym się w odległości 10 km od Łomży, 65 km od Białegostoku i 140 km od Warszawy, w której oferujemy doskonałe warunki do uprawiania białego szaleństwa od roku 2007.

To tu naturalne warunki i specyficzny mikroklimat powoduje, że śnieg utrzymuje się aż do późnej wiosny, a dobre warunki narciarskie panują od rana do późnego wieczora.

Rybno to miejsce, gdzie na narty może przyjechać cała rodzina. Znajdziecie tutaj Państwo bezpieczne, doskonale utrzymane, sztuczne naśnieżone, oświetlone i ratrakowane trasy narciarskie o łącznej długości 2300 m oraz różnicy wzniesień 55 m. Trasy są łatwe i sprzyjają narciarstwu rodzinnemu.

W bieżącym roku do Państwa dyspozycji są TRZY wyciągi narciarskie talerzykowe, wyposażone w profesjonalny system elektronicznego dostępu (zbliżeniowe karty punktowe).

Oferujemy również bogato wyposażoną wypożyczalnię sprzętu narciarskiego w której wykonacie Państwo ski-serwis.

Kolejnym atutem są współpracujący z nami doświadczeni, wykwalifikowani instruktorzy nauki jazdy na nartach i snowboardzie, którzy zapewniają chętnym maksimum bezpieczeństwa i komfortu podczas pierwszych godzin jazdy na nartach, oraz pozwolą Państwu odkryć tajniki tego pięknego sportu i doskonalić swoje umiejętności.

Zapraszamy na bezpłatny obszerny parking.

Do stacji narciarskiej można dojechać również autobusem miejskim z Łomży - linia nr 4.

Znajdziecie tu Państwo również punkty gastronomiczne serwujące gorące posiłki i napoje oraz przestronny namiot z kominkiem.

Dodatkowym atutem stoku są przepiękne widoki na dolinę Narwi.

Zapraszamy.

**Stacja Narciarska RYBNO zaprasza
do skorzystania z gościnności
naszych partnerów oferujących
noclegi.**

Dogodne położenie blisko naszych stoków, wyśmienite warunki noclegowe oraz serwowane wyżywienie sprawia, że Państwa wypoczynek w tym pięknym zakątku Podlasia będzie niezapomniany.